

Raportul asupra activității desfășurate de Centrul de Instruire Continuă în Domeniul Electoral pe lângă Comisia Electorală Centrală în anul 2014

MISIUNE, VIZIUNE, OBIECTIVE, BENEFICIARI ȘI PARTENERI	2
INSTRUIRE ȘI CERCETARE.....	3
Instruirea și suportul acordat actorilor electorali în vederea pregătirii pentru alegerile parlamentare din 30 noiembrie 2014	6
<i>Seminarele de instruire pentru membrii(-ele) Consiliilor Electorale de Circumscripție Electorală</i>	6
<i>Seminarele de instruire pentru membrii(-ele) Birourilor Electorale ale Secțiilor de Votare</i>	6
<i>Seminare de instruire pentru concurenții electorali</i>	10
<i>Instruirea judecătorilor</i>	10
<i>E-learning</i>	10
Formarea inițială și formarea continuă a formatorilor (-oarelor) CICDE.....	10
ACCESIBILITATE ȘI GENDER	12
ACTIVITATEA FINANCIAR-ADMINISTRATIVĂ.....	12
COMUNICARE.....	15
ACTIVITĂȚI DE ATRAGERE A FONDURILOR, PROMOVARE, VIZITE DE STUDIU	16

MISIUNE, VIZIUNE, OBIECTIVE, BENEFICIARI ȘI PARTENERI

CICDE este o instituție publică subordonată CEC, înființată în conformitate cu art. 26¹ din Codul electoral, introdus prin Legea nr. 119 din 18 iunie 2010 pentru modificarea și completarea Codului electoral nr. 1381-XIII din 21 noiembrie 1997.

Misiunea CICDE este de a pregăti un corp de funcționari electorali capabili să organizeze alegeri corecte și transparente în Republica Moldova.

Viziunea CICDE este o instituție modernă, flexibilă, centrată pe necesitățile de instruire ale beneficiarilor și care prin activitatea sa favorizează implementarea corectă și uniformă a legislației și procedurilor electorale.

Obiectivul principal al CICDE este transmiterea, prin intermediul instruirii, a celor mai bune practici în domeniul electoral către persoanele implicate în organizarea și desfășurarea alegerilor din Moldova

Beneficiari

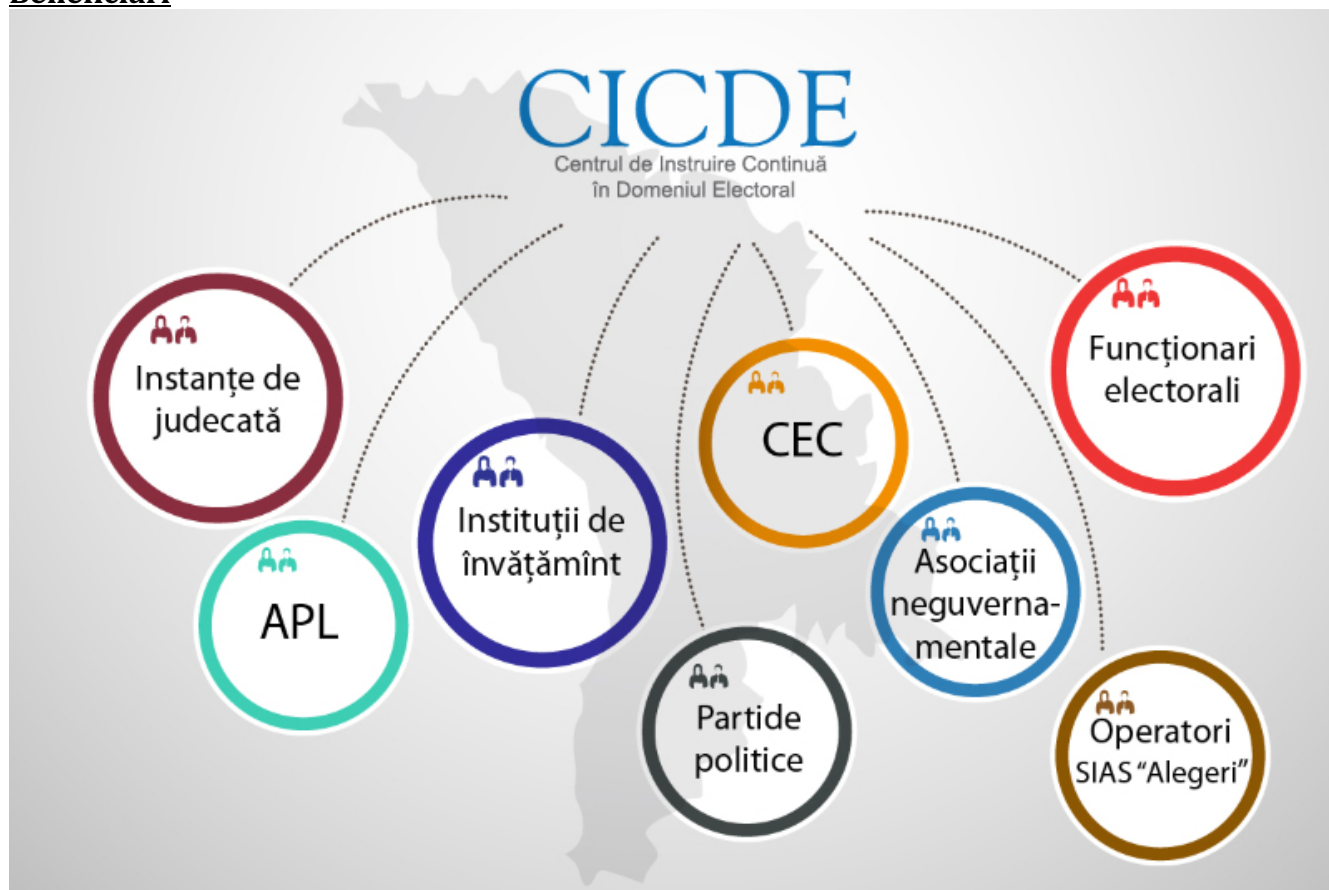

Pe parcursul anului 2014 de serviciile centrului de instruire au beneficiat 24 119 de persoane.

Parteneri



Partenerii Centrului de Instruire Continuă în Domeniul Electoral:
CEC – Comisia Electorală Centrală;
UNDP – Programul Națiunilor Unite pentru Dezvoltare;
CoE – Consiliul Europei;
Canada – Guvernul Canadei;
INJ – Institutul Național al Justiției;
APL – Administrația Publică Locală;
FRISPA – Facultatea de Relații Internaționale, Științe Politice și Administrative;
Promo-LEX – Asociația Obștească Promo-LEX.

INSTRUIRE ȘI CERCETARE

Activitatea CICDE în anul 2014 a fost caracterizată de pregătirea pentru alegerile în Parlamentul Republicii Moldova. În perioada ianuarie-octombrie 2014 s-a desfășurat *Programul Național de Instruire și Certificare a Potențialilor(-elor) Membri(-e) ale Birourilor Electorale ale Secțiilor de Votare (BESV)* început în septembrie 2013.

La finele trainingului persoanele instruite au susținut un test de evaluare și în dependență de rezultatele obținute: cei care au promovat testul, au fost introduși în Registrul Funcționarilor Electoralii (RFE), iar cei care nu l-au promovat – în Registrul de Rezervă (RR).

Programul a însumat 342 seminare de instruire cu durata de 8 ore în cadrul cărora au fost instruite 10371 persoane dintre care(vezi graficul nr.1):

- 5138 de persoane desemnate de consiliile locale(CL);
- 1341 de persoane desemnate de Partidul Comuniștilor din Moldova(PCRM);
- 1197 de persoane desemnate de Partidul Liberal Democrat din Moldova(PLDM);
- 1599 de persoane desemnate de Partidul Democrat din Moldova(PDM);
- 1096 de persoane desemnate de Partidul Liberal(PL).

Majoritatea persoanelor instruite – 8244 sau 79% sunt femei, bărbații, tradițional, fiind subreprezențați în rândul funcționarilor(-elor) electorali(-e) - 2127 sau(19%).

Persoane instruite, pe subiecți

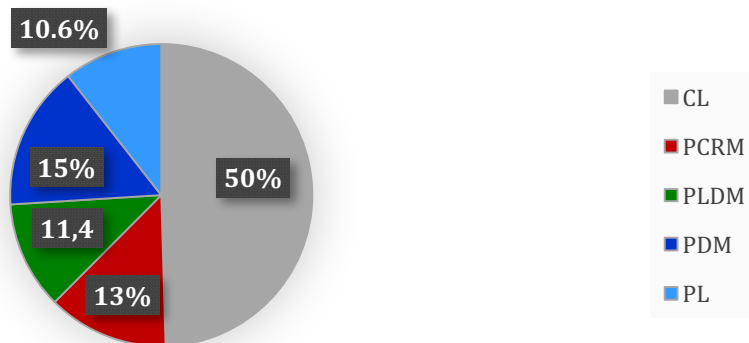

Grafic nr. 1 Persoane instruite în cadrul Programului Național de Instruire și Certificare a Potențialilor(-elor) Membri(-e) BESV, după instituția/ partidul care le-a desemnat

Repartizarea persoanelor instruite pe fiecare raion/ municipiu în parte funcție de calificativul obținut la testul de evaluare și Registrul în care au fost introduși poate fi urmărită în graficul nr. 2.

ANALIZA PERSOANELOR INSTRUITE ÎN DEPENDENȚĂ DE CALIFICATIVUL OBȚINUT LA TESTUL DE EVALUARE

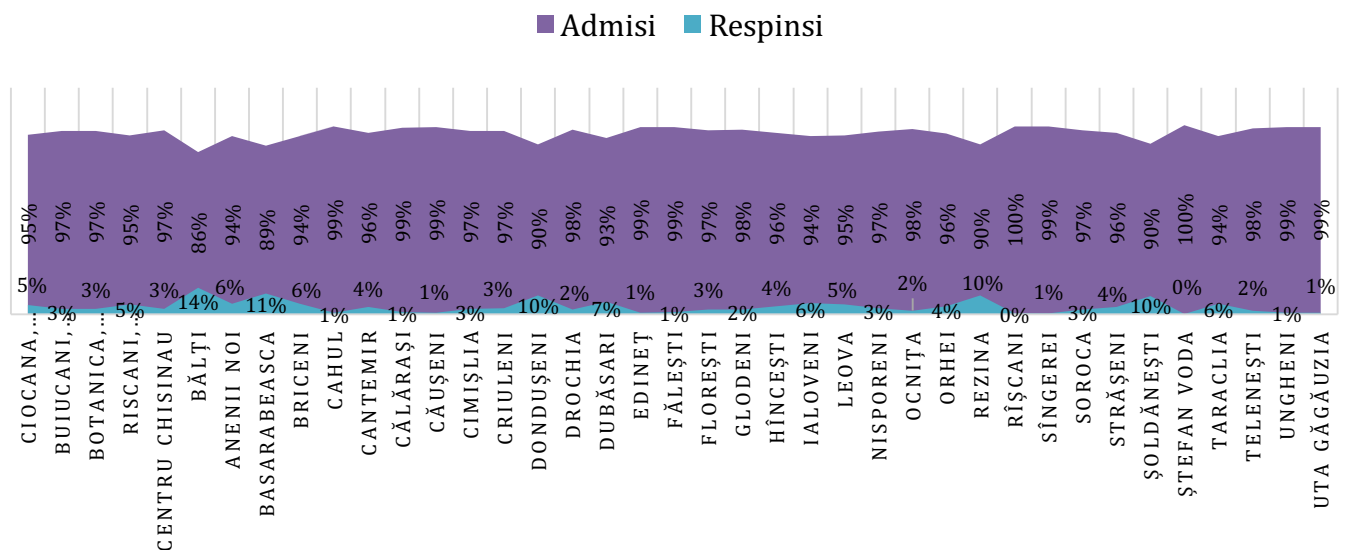

Grafic nr. 2 Persoane instruite în cadrul Programului Național de Instruire și Certificare a Potențialilor(-elor) Membri (-e) BESV, după mun/raion și funcție de rezultatul obținut la testul de evaluare

După cum se observă din graficul nr. 2, 9981 sau 96% dintre participanții(-tele) la instruire au promovat testul de evaluare și au fost incluși(-e) în RFE, iar 390 persoane sau 4% - nu l-au promovat și au fost introduși(-e) în RR. O analiză mai detaliată ne arată că în Rîșcani și Ștefan Vodă de exemplu promovabilitatea a fost de 100%, iar în Bălți și Basarabeasca – de 86% și, respectiv, 89%.

Analiza gender a persoanelor instruite pe fiecare subiect în drept să înainteze candidaturi ne arată că PL a desemnat 38% bărbați și 62% femei, iar la polul opus este CL care a desemnat doar 13% bărbați și 87% femei. (vezi graficul nr. 3)

Numărul de femei & bărbați desemnați(-e) de fiecare subiect

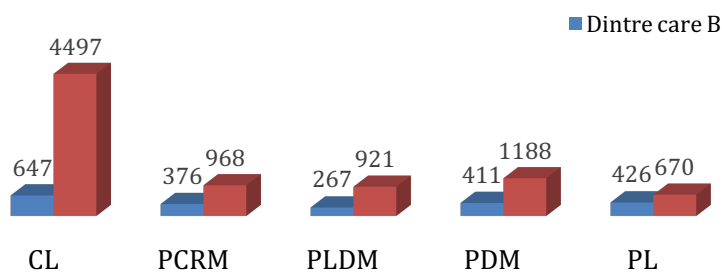

Grafic nr. 3 Raportul dintre femei și bărbați în rândul persoanelor desemnate de către consiliile locale(CL), Partidul Comuniștilor din Republica Moldova(PCRM), Partidul Liberal Democrat din Moldova(PLDM), Partidului Democrat din Moldova(PDM) și Partidului Liberal(PL) la Programul Național de Instruire și Certificare a Potențialilor(-elor) Membri(-e) BESV

Analizând reușita persoanelor, în dependență de subiectul care le-a desemnat la instruire, vedem că cele mai bune rezultate au fost obținute de persoanele înaintate din partea CL - respinși 2%, iar cel mai slab rezultat de cele desemnate de PCRM-13% respinși. În detaliu, situația este prezentată în graficul nr. 4.

Analiza persoanelor în dependență de calificativul obținut, pe subiecți

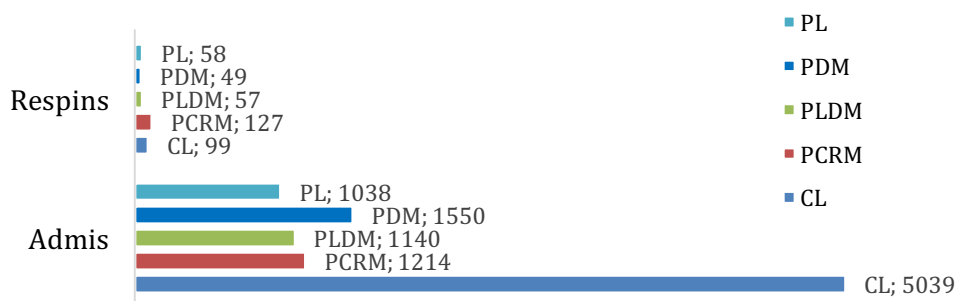

Grafic nr. 4 Promovabilitatea la testul de evaluare pe subiecți care au desemnat participanții(-tele) la instruire în cadrul Programului Național de Instruire și Certificare a Potențialilor(-elor) Membri(-e) BESV

Aproape jumătate(48%) dintre cei(-le) instruiți(-te) de CICDE au studii superioare, iar ceilalți(-te) au studii medii de specialitate(38%), secundar profesionale(4%), medii generale(9%) și chiar

elevi(1%). Circa o pătrime – 23% dintre cei instruiți nu au activat niciodată în cadrul alegerilor, 13% - au fost funcționari electorali o dată, iar 64% - de mai multe ori. Dintre persoanele care anterior au participat la alegeri – 25% au deținut funcții de conducere în cadrul BESV, 45% - funcția de membru BESV, 23% - au fost observatori naționali, 5% - reprezentanți cu drept de vot consultativ și 2% - funcționari în aparatul organului electoral.

Instruirea și suportul acordat actorilor electorali în vederea pregătirii pentru alegerile parlamentare din 30 noiembrie 2014

În data de 15 septembrie 2014, a fost aprobat Planul de instruire al Centrului de Instruire Continuă în Domeniul Electoral pe lângă Comisia Electorală Centrală pentru alegerile parlamentare din 30 noiembrie 2014. În conformitate cu documentul menționat au fost instruiți 175 membri(-e) ai CECE (55,2%) și 7 110 membri(-e) ai BESV (52%).

Seminarele de instruire pentru membrii(-ele) Consiliilor Electorale de Circumscripție Electorală au fost organizate diferențiat pentru cele 3 poziții de conducere (președinte(-ă), vicepreședinte(-ă) și secretar(-ă) – 16-18 octombrie 2014) și ceilalți membri(20-21 octombrie 2014). Rata de prezență la seminare a constituit: 90,47 % din conducerea CECE (patru seminare a câte 2,5 zile) și 38% membri(-e) CECE (2 seminare a câte 1 zi). Toți/toate participanții(-tele) la seminare au studii superioare. Din punct de vedere al genului, situația este destul de echilibrată (vezi grafic nr. 5)

Analiza gender a participanților(-telor) la seminarele de instruire CECE pentru alegerile parlamentare 2014

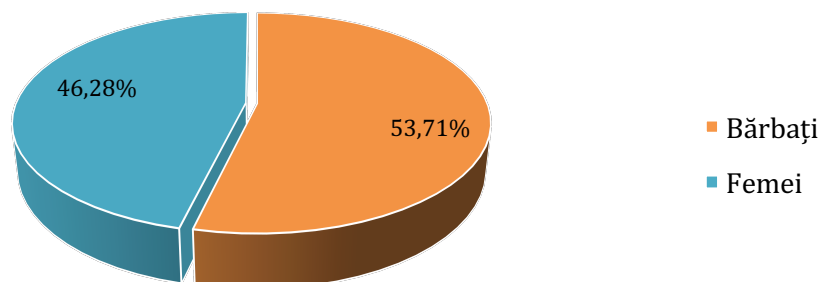

Grafic nr.5 Analiza din perspectivă gender a participanților(-telor) la instruirile organizate pentru Consiliile Electorale de Circumscripție Electorală la alegerile parlamentare din 30 noiembrie 2014

Seminarele de instruire pentru membrii(-ele) Birourilor Electorale ale Secțiilor de Votare s-au desfășurat în perioada 14-25 noiembrie 2014 sub genericul „Pregătirea pentru ziua alegerilor”. Toți funcționarii(-ele) la nivel de BESV au avut posibilitatea să participe la un seminar de 2 ore 30 min despre responsabilitățile în ziua alegerilor, numărarea și totalizarea voturilor, transmiterea documentației electorale. Rata de participare însă a fost doar de 52%. O prezență de peste 83 la sută s-a înregistrat în raioanele Călărași, Glodeni, Telenești, Dubăsari, Ialoveni. O

prezență slabă și nemotivată (sub 25%) a fost la seminarele organizate în Chișinău, UTA Găgăuzia, Florești și Soroca.

Rata de participare la seminarele BESV total pe țară

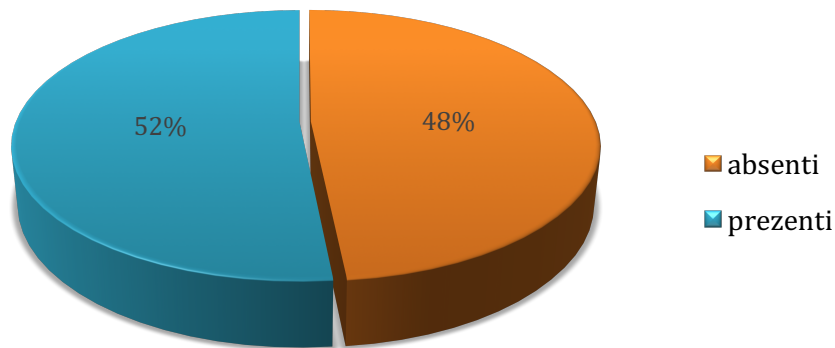

Grafic nr. 6 Rata de participare la seminarele de instruire organizate pentru membrii(-ele) birourilor electorale ale secțiilor de votare (total pe țară)

Analizând participarea din perspectivă gender s-a constatat ca femeile prevalează. Situația este redată în graficul nr. 7

Analiza gender a participanților(-telor) la seminarele de instruire BESV pentru alegerile parlamentare 2014

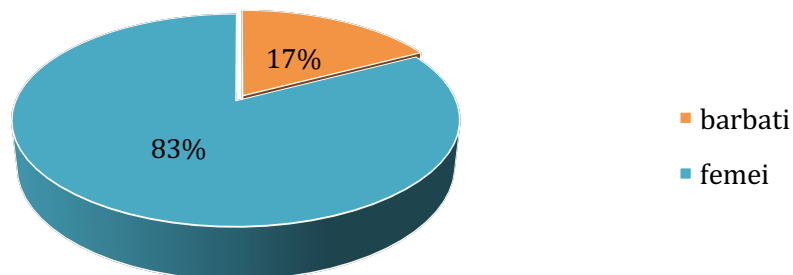

Grafic nr.7 Analiza din perspectivă gender a participanților(-telor) la instruirile organizate pentru Birourile Electorale ale Secțiilor de Votare la alegerile parlamentare din 30 noiembrie 2014

În afară de seminarele de instruire propriu-zise, fiecare CECE și BESV a beneficiat de asistența unui/unei formator/formatoare CICDE pe parcursul întregii sale activități.

Pentru *implementarea Registrului de Stat al Alegătorului*, CICDE a instruit, în perioada 6-10 octombrie 2014, 897 registratori (persoane responsabile de listele electorale din cadrul APL) în

cadrul a 31 seminare, iar în perioada 12-17 noiembrie curent, 3606 operatori(-oare) SIAS „Alegeri” din 4146 planificate. Rata de participare este prezentată în graficul nr. 8.

Rata de participare la seminarele de instruire a operatorilor(-oarelor) SIAS Alegeri 2014

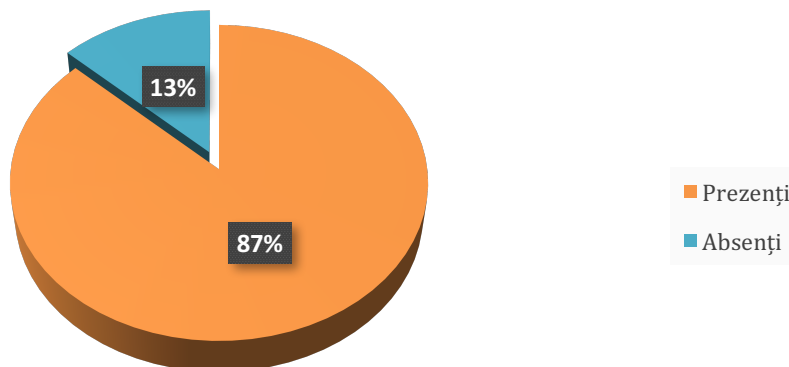

Grafic nr. 8 Rata de participare la seminarele de instruire a operatorilor(-oarelor) SIAS Alegeri 2014

Analizând profilul participanților(-telor), 61% au studii superioare, 42% - studii medii de specialitate, 12% studii medii generale, iar 3 % - secundar profesionale. Analiza gender prezintă un dezechilibru pronunțat în favoarea femeilor (vezi grafic nr. 9)

Analiza gender a participanților (-telor) la seminarele de instruire a operatorilor(-oarelor) SIAS Alegeri

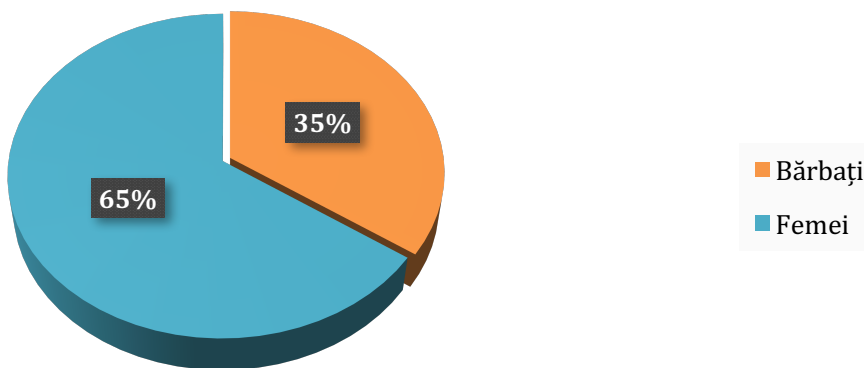

Grafic nr. 9 Analiza din perspectivă gender a participanților(-telor) la instruirile organizate pentru operatorii(-oarele) Sistemului Informatizat de Stat „Alegeri” la alegerile parlamentare din 30 noiembrie 2014

Suplimentar, pe toată perioada activității registratorii(-oarele) și operatorii(-oarele) au fost asistați(-te) de un *Call Centru specializat organizat de CICDE*. Zilnic, între 10 și 68 de operatori au răspuns la apeluri și au efectuat apeluri de la/ către registratori/operatori/ funcționari electorali

și alegători. Cel mai mare număr de apeluri de intrare – 12 948 - a fost înregistrat în data de 30 noiembrie 2014, ziua alegerilor.

Total apeluri Call-centru în perioada 20.10.2014 - 04.12.2014

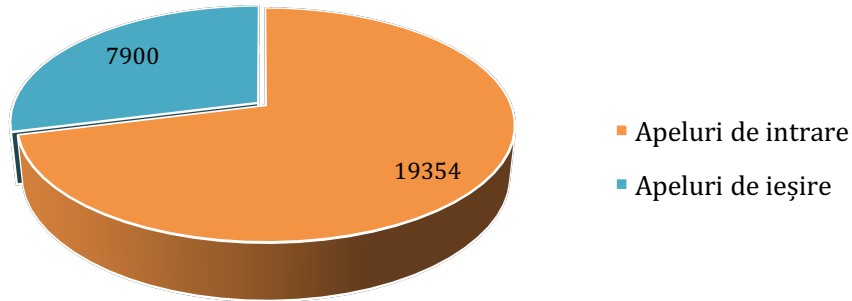

Grafic nr. 10 Evidența apelurilor telefonice de intrare și ieșire către/ de la Call-centru în perioada 20 octombrie – 4 decembrie 2014

Descifrarea apelurilor primite la Call-centru pe tematica

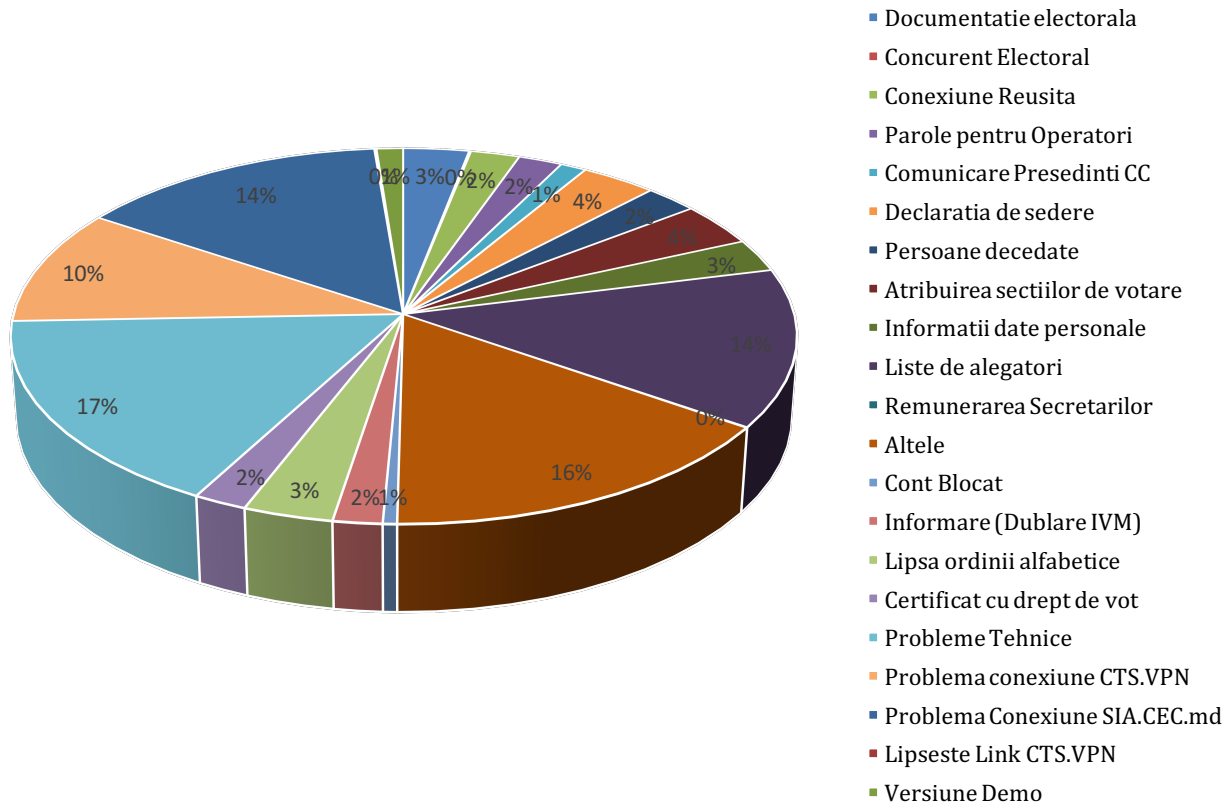

Grafic nr. 11 Tematica apelurilor telefonice de intrare către Call-centru în perioada 20 octombrie – 4 decembrie 2014

Seminare de instruire pentru concurenții electorali au fost organizate la solicitarea Partidului Popular Republican (PPR), Partidului Liberal Democrat din Moldova și Partidului Democrat din Moldova. În total au fost desfășurate 97 de seminare și au fost instruiți(-e) viitori (-oare) reprezentanți(-te) cu drept de vot consultativ și observatori(-oare) după cum urmează:

- 1362 persoane din partea PPR în cadrul a 58 de seminare;
- 496 persoane din partea PLDM în cadrul a 38 de seminare;
- 27 persoane din partea PDM în cadrul unui seminar.

Instruirea judecătorilor s-a realizat în parteneriat cu Institutul Național al Justiției și Promo-Lex, cu suportul financiar al Consiliului Europei și cu expertiza Comisiei de la Veneția. Au fost organizate 3 seminare zonale în Chișinău, Cahul și Bălți la care au participat 48 de persoane. Seminarele zonale au avut ca tematică rolul instanțelor judecătorești în alegerile parlamentare și soluționarea contestațiilor în domeniul electoral.

E-learning

Platforma de E-learning a CICDE a fost elaborată de către o companie contractată cu suportul financiar al PNUD. În prezent, șapte module sunt disponibile pentru a fi accesate de pe pagina oficială a www.cicde.md (vezi Graficul nr. 12).

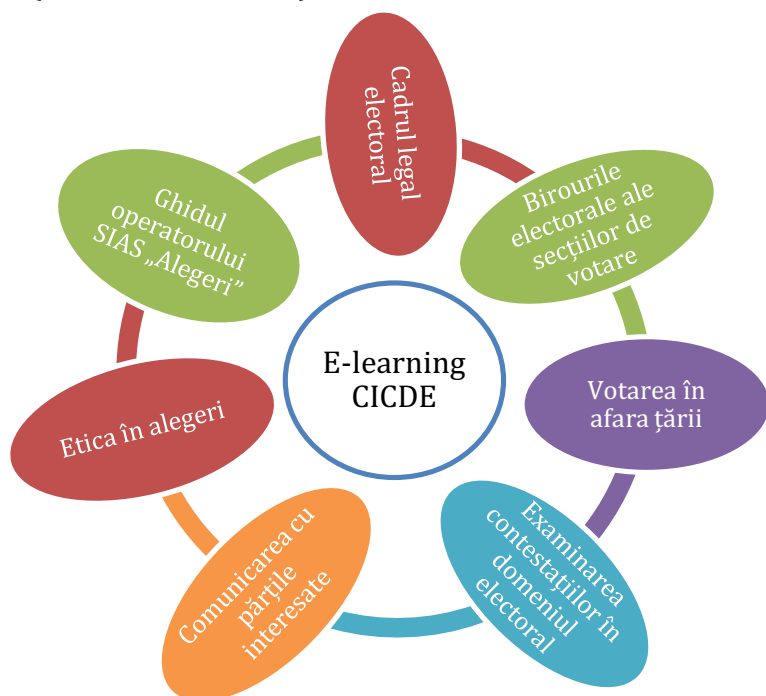

Grafic nr. 12 Module E-learning elaborate de CICDE

Formarea inițială și formarea continuă a formatorilor (-oarelor) CICDE

La începutul anului 2014, CICDE avea o bază de date cu 32 de formatori (formatoare). Pentru instruirea corespunzătoare a personalului implicat în alegerile parlamentare din 30 noiembrie 2014, CICDE a desfășurat pe parcursul anului curent 8 seminare de formare a formatorilor(-oarelor) în domeniul electoral și/sau de specializare a acestora pe un anumit domeniu. Vezi Figura

nr.1. Ca urmare, la sfârșitul anului 2014, în baza de date a formatorilor(-oarelor) CICDE figurau deja 117 persoane.

09-13 aprilie 2014

Seminar de Formare a Formatorilor în Domeniul Electoral nr. 1

- Acest seminar a fost organizat cu susținerea financiară a Consiliului Europei. Cursul a fost absolvit cu succes de 32 de persoane

09-11 iulie 2014

Seminar de formare a formatorilor(-oarelor) în domeniul financiar-contabil

- La această instruire au participat 7 persoane.

**02-03 septembrie
2014**

Seminar de formare a formatorilor (-oarelor) pentru observatorii pe termen lung și coordonatorii misiunilor interne de observare

- Acest seminar a fost organizat cu susținerea financiară a Consiliului Europei. la instruire au participat 22 de persoane de la Promo-LEX, CEC și CICDE.

**25-26 septembrie
2014**

Seminar de Formare a Formatorilor în Soluționarea Litigiilor Electorale

- Acest seminar a fost organizat cu susținerea financiară a Consiliului Europei și în parteneriat cu Institutul Național al Justiției și Promo-Lex . Cursul a fost absolvit cu succes de 19 persoane, majoritatea judecători.

01 octombrie 2014

Seminar de Formare/ Specializare a Formatorilor(-oarelor) pe Registrul de Stat al Alegătorilor

- Acest curs de instruire s-a realizat cu suportul financiar al Programului Națiunilor Unite pentru Dezvoltare. ca urmare au fost pregătite 10 persoane.

6-10 octombrie 2014

Seminar de Formare a Formatorilor în Domeniul Electoral nr. 2

- Acest seminar a fost organizat cu susținerea financiară a Programului Națiunilor Unite pentru Dezvoltare. La curs au participat 53 de persoane, dintre care 45 l-au absolvit cu succes.

**29-31 octombrie
2014**

Seminar de Formare a Formatorilor-Mentori în Domeniul Electoral

- Acest seminar a fost organizat cu susținerea financiară a Guvernului Canadei. Ca urmare a instruirii au fost pregătiți pentru activitatea de monitorizare 20 de formatori(-oare) CICDE.

08 noiembrie 2014

Seminar de Formare/ Specializare a Formatorilor(-oarelor) pe Sistemul Informațional Automatizat de Stat „Alegeri”

- Acest seminar a fost organizat cu susținerea financiară a Programului Națiunilor Unite pentru Dezvoltare. La curs au participat 43 de persoane, dintre care 35 l-au absolvit cu succes.

Fig.nr.1 Seminare de formare a formatorilor(-oarelor) desfășurate de CICDE pe parcursul anului 2014.

ACCESIBILITATE ȘI GENDER

În anul 2014, CICDE s-a implicat în diverse activități care au contribuit la sporirea accesibilității persoanelor cu dizabilități și integrarea dimensiunii de gen în procesul electoral.

Astfel, în perioada electorală, CICDE a realizat un audit al secțiilor de votare prin prisma accesibilității lor pentru persoanele cu dizabilități, a sonorizat, înregistrat și distribuit Ghidul audio al Alegătorului, a subtitrat un film metodic-didactic în limbaj mimico-gestual, a realizat un film metodic-didactic pentru instruirea membrilor(-elor) BESV în care s-a implementat proiectul *Votarea directă și secretă a persoanelor cu dizabilități de vedere prin intermediul plicului-șablon*, a integrat în programele sale de instruire subiectul accesibilitate și gender și a elaborat module E-learning pe aceste tematici.

În afară de aceasta, CICDE a organizat un seminar de specializare a formatorilor (-oarelor) săi/sale pe dimensiunea de gen, a participat, împreună cu Asociația Obștească *Alianța Centrelor Comunitare de Acces la Informație și Instruire*, la trei ateliere consultative, în rezultatul cărora au fost elaborate o serie de propuneri și recomandări pentru aprofundarea drepturilor omului și sporirea gradului de accesibilitate la vot a persoanelor cu dizabilități locomotorii, dizabilități de vedere și dizabilități auditive, a participat la realizarea studiului „Accesul persoanelor cu dizabilități la procesul electoral” în cadrul proiectului *Susținerea Coaliției Civice pentru Alegeri Libere și Corecte în promovarea principiilor alegerilor libere și corecte*.

ACTIVITATEA FINANCIAR-ADMINISTRATIVĂ

Bugetul CICDE pentru anul 2014 a constituit 5,8 mln. lei. Acesta a fost constituit din alocații din bugetul de stat și din alocații din surse externe de finanțare. În tabelul și diagrama nr.1 sunt reprezentate componentele bugetului CICDE.

Structura bugetului CICDE pentru anul 2014

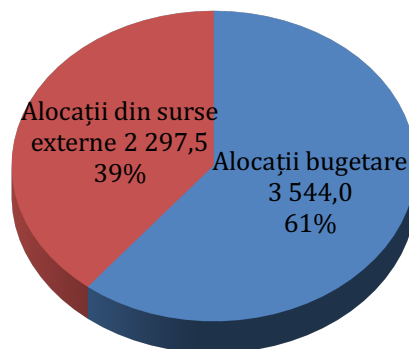

Grafic nr.13: Structura bugetului CICDE pentru anul 2014

Analizând total veniturile și cheltuielile bugetare CICDE pentru anul 2014, observăm că mijloacele financiare bugetare au fost cheltuite în proporție de 84%, alte mijloace financiare au fost absorbite în proporție de 97%. Total executarea bugetului CICDE a fost realizată în proporție de 89%, excepție fac plățile rămase pentru luna decembrie 2014.

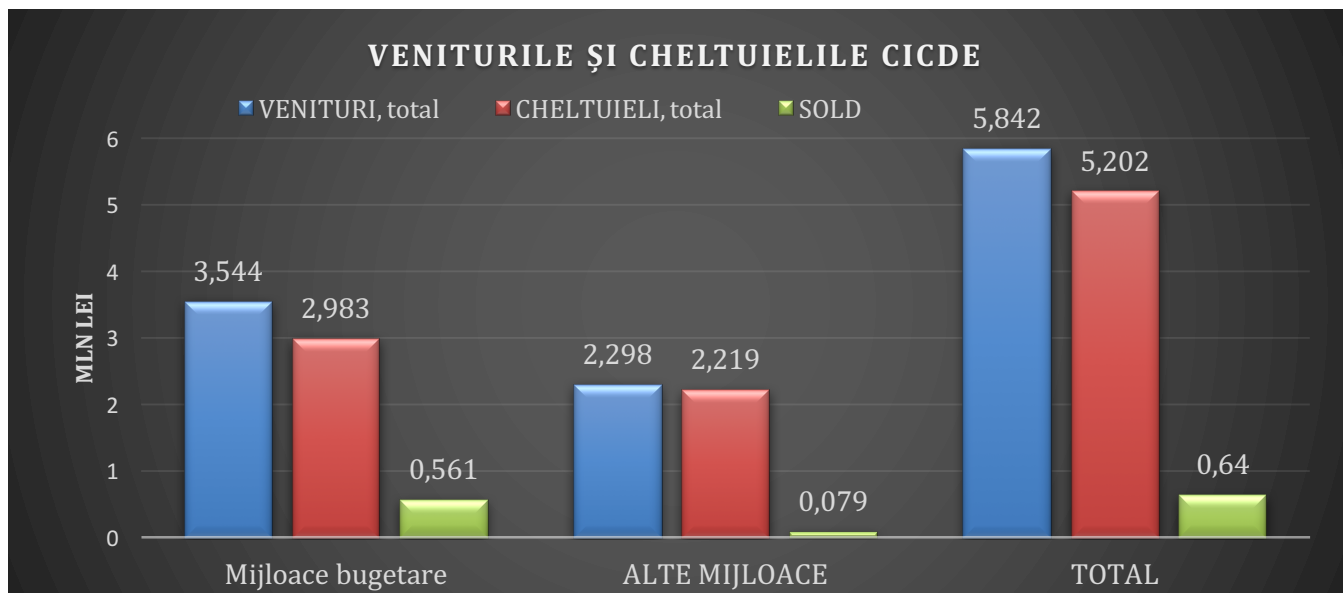

Grafic nr.14: Venituri, cheltuieli și soldul mijloacelor financiare CICDE pentru anul 2014

Atunci când analizăm categoriile de cheltuieli, putem constata că cheltuielile administrative includ cheltuieli pentru procurarea rechizitelor de birou, mărfurilor și obiectelor de uz gospodăresc în sumă de 112,6 mii lei, procurarea cărților și a edițiilor periodice, în sumă de 4,3 mii lei; plata serviciilor de telecomunicații și poștă – 38,8 mii lei; plata serviciilor de transport și de întreținere a automobilului – 155,4 mii lei; plata pentru reparația curentă a încăperilor – 24,1 mii lei; reparația curentă a utilajului – 30,4 mii lei; plata pentru servicii de pază – 23,4; plata pentru lucrări IT – 51,5 mii lei; plata serviciilor de deservire tehnică – 40,0 mii lei.

Retribuirea muncii include plata salariului angajaților CICDE în număr de 7 persoane (în sumă de 320,3 mii lei), plata contribuțiilor de asigurări sociale obligatorii achitată de angajator (69,1 mii lei) și plata primelor de asigurare medicală achitate de angajator (12,0 mii lei).

În tabelul nr. 1 este reprezentată ponderea fiecărui articol de cheltuieli în totalul de cheltuieli.

Categoriile de cheltuieli	Ponderea, %
Cheltuieli administrative	9,24
Retribuirea muncii	7,71
Plata serviciilor formatori	39,60
Plata serviciilor de organizare	37,96
Deplasări peste hotare	3,37
Procurarea mijloacelor fixe	2,12

Tabelul nr.1: Ponderea cheltuielilor pe categorii

Cea mai mare parte a cheltuielilor a constituit organizarea și desfășurarea seminarelor de instruire (cca 78%), acesta fiind și obiectul principal de activitate al CICDE.

Ponderea cheltuielilor pe categorii, %

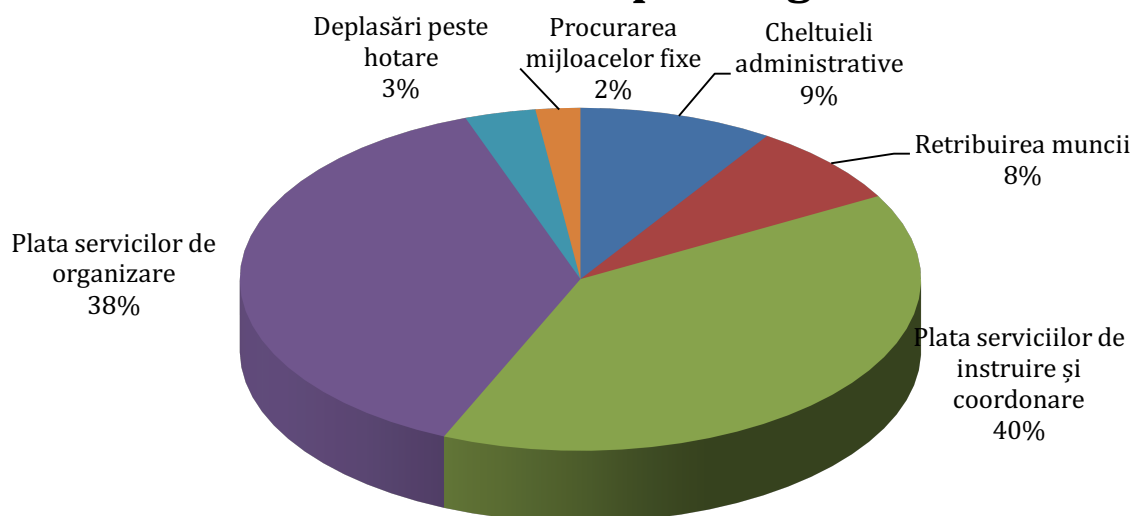

Grafic nr.15: Ponderea cheltuielilor pe categorii

Devizul de venituri și cheltuieli al CICDE pentru anul 2014 a fost planificat și aprobat de către Comisia Electorală Centrală în sumă de 3 544 mii lei.

Executarea cheltuielilor a fost realizată în marime de 84% conform tabelului nr.2.

	Planificat, mii lei	Executat, mii lei	Rata executării, %
Cheltuieli (inclusiv):	3 544,0	2 982,7	84,16
Retribuirea muncii	320,3	320,0	99,9
Contribuții de asig.sociale de stat obligatorii	69,1	69,1	100
Prime de asigurări sociale	12,0	12,0	100
Plata mărfurilor și serviciilor	2 915,7	2 354,7	80,7
Deplasări peste hotare	175,6	175,6	100
Procurarea mijloacelor fixe	51,3	51,3	100

Tabel nr.2: Rata executării bugetului per articole de cheltuieli

Neexecutarea totală a bugetului se datorează faptului că Trezoreria de Stat nu a finanțat integral ordinele de plată prezentate spre executare în termenul stabilit de lege din cauza lipsei mijloacelor financiare în bugetul de stat.

Rata executării bugetului pe categorii de cheltuieli

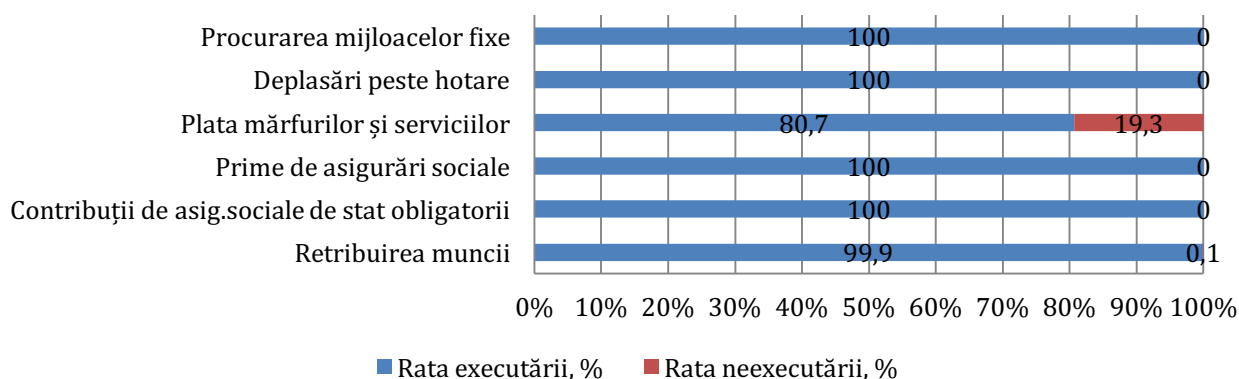

Grafic nr.16: Rata executării bugetului per articole de cheltuieli

COMUNICARE

În anul de referință, CICDE a devenit cunoscut în societate grație instruirilor desfășurate cu prilejul alegerilor parlamentare din 30 noiembrie 2014, dar și activităților de promovare publică realizate.

1. Crearea și lansarea site-ului oficial CICDE

În luna mai 2014 a fost lansată pagina oficială a Centrului de Instruire Continuă în Domeniul Electoral: www.cicde.md. De remarcat că utilizatorii site-ului se pot abona pentru a primi un newsletter săptămânal și de asemenea pot urmări instruirile planificate în meniul Calendarul Instruirilor. În fig. nr.2 este prezentată statistica privind numărul de vizitatori unici pe lună și numărul de vizualizări lunare a postărilor de pe site pentru anul 2014. Astfel, în luna noiembrie, numărul vizitatorilor unici a atins cel mare număr de la lansarea site-ului – 6108. Pentru comparația, vedem că în august au fost 815 vizitatori unici, în luna septembrie - 2794, iar în luna octombrie – 2622. După cum era de așteptat site-ul a fost accesat mai des la începutul perioadei electorale: în luna septembrie s-au înregistrat 118 679 vizualizări, octombrie – 107093, noiembrie – 35282. În lunile de vară postările de pe site au fost de asemenea ccesate: 91433 – iulie, 77719 – august.



Fig nr 2: Dinamica vizualizărilor paginii oficiale a CICDE. Marcajul roșu – vizitatori unici, marcajul galben – vizualizări lunare

2. Comunicarea pe rețelele de socializare

CICDE și-a lansat pagina pe Facebook la sfârșitul anului 2013. Aceasta este permanent actualizată cu informații privind:

- Seminarele de instruire;
- Formatorii și formatoarele CICDE;
- Lucrul de zi cu zi a echipei CICDE;
- Citate sau curiozități legate de instruirea adulților;
- Teste sau întrebări din domeniul electoral sau civic.

La sfârșitul anului 2014 pagina de pe Facebook avea 563 fani(-e). Numărul mediu de vizualizări pe zi atinge cifra de 300. Impactul fiecărei postări pe Facebook este în mediu de peste 200 persoane, dar sunt actualizări care au un impact chiar mai mare de 700 de persoane.

În luna decembrie a fost creată o pagină oficială a CICDE în rețeaua de socializare Vkontakte. Aceasta se adresează publicului vorbitor de rusă, toate postările fiind în această limbă. Pe parcursul unei luni aceasta a acumulat 14 postări și 14 like-uri de la utilizatori.

ACTIVITĂȚI DE ATRAGERE A FONDURILOR, PROMOVARE, VIZITE DE STUDIU

În anul 2014 au fost întreprinse activități de promovare și atragere de fonduri care s-au soldat cu inițierea și implementarea:

1. A două proiecte finanțate de Consiliul Europei cu ajutorul cărora a fost posibilă realizarea a trei seminare de formare a formatorilor, 3 seminare zonale pentru judecători(-oare), un seminar de specializare a formatorilor(-oarelor) CICDE pe egalitatea de gen, sonorizarea și distribuirea „Ghidului alegătorului la alegerile parlamentare”, un seminar pentru aparatul CEC la tema comunicării interne și externe a CEC, un seminar pentru conducerea CECE pe problematica contestațiilor electorale;
2. Unui proiect finanțat de PNUD în cadrul căruia s-a realizat instruirea registratorilor(-oarelor) Registrului de Stat al Alegătorului, operatorilor(-oarelor) Sistemului Informațional Automatizat de Stat „Alegeri”, un seminar de formare a formatorilor, instruirea Consiliilor Electorale de Ciscumscriptie Electorală și a Birourilor Electorale ale Secțiilor de Votare, deschiderea Call-Centrului etc;

3. Unui proiect finanțat de Guvernul Canadei prin intermediul Ambasadei Canadei la București, care ne-a permis să evaluăm instruirile realizate în perioada 2013-2014, să acordăm scpijin funcționarilor electorali în perioada electorală, să monitorizăm activitatatea acestora și să efectuăm auditul accesibilității secțiilor de votare din țară.

La sfârșitul anului 2014, CICDE a început colaborarea cu Facultatea de Relații Internaționale, Științe Politice și Administrative a Universității de Stat pentru elaborarea și promovarea de comun a unui program de masterat la tema „Management politic și electoral”, care se preconizează a fi implementat în anul de studii 2015-2016.

Vizitele de studii și documentare în Mexic(2), Georgia(3), Lituania(2), Ucraina, Albania(1), România(1) au permis angajaților(-telor) și formatorilor(-oarelor) CICDE să-și perfecționeze cunoștințele și abilitățile profesionale, dar și să facă cunoscută activitatea CICDE pe plan regional și internațional.